臺灣日日新報（夕刊）
（第二號）（明治卅一年五月九日第三種郵便物認可）　昭和十五年二月八日（木曜日）　臺灣日日新報　第一萬四千三百三十三號　（一）
二月七日
夕刊定価一部一錢
臺灣新聞社
臺北市榮町一丁目二番地　電話（代表）五六〇番
臺北支局　臺中支局　臺南支局　高雄支局　花蓮港支局　大阪支局　東京支局
臺北市榮町一丁目一番地　電話（代表）五六〇番
臺中市榮町二丁目　臺南市本町二丁目　高雄市入船町一丁目　花蓮港街入船町　大阪市南區船場南通弐丁目（ユタカビルディング）　東京市日比谷内幸町一丁目（帝國ホテル内）
佐々木　豊

豫算編成方針へ
中島氏の細かい質問
けふの衆議院豫算總會
質問陣開展開

【東京七日發同盟】衆院豫算委員會は七日午前十時二十分開會、第一番に鯛淵孝氏（民政）が登壇、質問に入つた

中島彌團次氏（民政）　明年度豫算は其の約七割を占めてゐるが其他に相當の擴張豫算が發表されてゐる、明年度豫算編成の眞髓は果して何處にあるか、また生產擴充豫算に關する經費は如何なる計畫の下に計上されたか

中島氏　內地を通ずる生產擴充計畫の根本方針如何、またこれに關する經費の總額は如何なる方針の下に計上されたか、その方針が明にされなければこの豫算は價値豫算の謗りを免かれまい

藏相　生產擴充の目的は國民生活の確保に重點を置いだ、殊に所謂の飛躍的擴充がこれである、また基金の增額、物動計畫の擴充、輸出振興に關する經費を加へ計上したのが今回の生產擴充に關する經費である

小磯拓相　內地に於ける生產擴充計畫の根本方針如何、またこれに關する經費の總額は如何なる方針の下に計上されたか、その方針が明にされなければこの豫算は價値豫算の謗りを免かれまい

藏相　生產擴充の目的は國民生活の確保に重點を置いだ、殊に所謂の飛躍的擴充がこれである、また基金の增額、物動計畫の擴充、輸出振興に關する經費を加へ計上したのが今回の生產擴充に關する經費である

小磯拓相　內地に於ける生產擴充計畫の根本方針如何、またこれに關する經費の總額は如何なる方針の下に計上されたか、その方針が明にされなければこの豫算は價値豫算の謗りを免かれまい

中島氏　物資に就ては十五年度物動計畫に基づいて十六年度の計畫は如何なる計畫の下に計上されたか、また輸出振興に關する經費は如何

藏相　物資に就ては十五年度物動計畫に基づいて十六年度の計畫は如何なる計畫の下に計上されたか、また輸出振興に關する經費は如何

中島氏　物動計畫は一般物資に付ては十四年度に比し增加してゐるが、明年度豫算編成の基礎たる物資の需給關係は如何

櫻內藏相　明年度豫算の編成方針は軍備擴充の目的遂行に重點を置いたこれがためには軍備の充實生產の擴充、貿易の統制運營を行はねばならぬ、從つて軍費の外にこれらに關する費用を計上した

藏相　物動計畫は一般物資に付ては十四年度に比し增加してゐるが、明年度豫算編成の基礎たる物資の需給關係は如何

中島氏　物動計畫では一般物資に付ては十四年度に比し增加してゐるが、明年度豫算編成の基礎たる物資の需給關係は如何

藏相　物動計畫は一般物資に付ては十四年度に比し增加してゐるが、明年度豫算編成の基礎たる物資の需給關係は如何

中島氏　勞働力調整法、配給統制の目標的方針、國民移動と勞働力調整法との關係、勞賃の基準如何

藏相　勞働力調整法、配給統制の目標的方針、國民移動と勞働力調整法との關係、勞賃の基準如何

小磯拓相　國民移動に關する方針は一般物資に準じ、十六年度の移動數は十五年度に比し增加してゐるが、明年度豫算編成の基礎たる物資の需給關係は如何

小磯拓相　國民移動に關する方針は一般物資に準じ、十六年度の移動數は十五年度に比し增加してゐるが、明年度豫算編成の基礎たる物資の需給關係は如何

中島氏　勞働力調整法、配給統制の目標的方針、國民移動と勞働力調整法との關係、勞賃の基準如何

藏相　勞働力調整法、配給統制の目標的方針、國民移動と勞働力調整法との關係、勞賃の基準

橿原神宮の紀元節祭

臺灣から山縣内務局長が參列

紀元節を明日に控へて擧行すべき紀元二千六百年を迎へ、由緒深い官幣大社橿原神宮に於ては十一日午後二時より全國の官民代表約二千名を列して盛大なる紀元節祭が殿内に執行される筈になつた

臺灣神社御造營の神殿背山で鍬入式

けふ嚴かに擧行さる

臺灣神社御造營の齋館に當たる土地及び神殿の整地される鎭所の地均らしも本日を以て一部として、先に本殿及び作業が一段落する事になつたが、更に

局長は、淵源ある參列員に選ばれ式典にお加へる事になつた

今回神殿の背山擴張一事が開始されるので工事担當の大倉組では七日午前十一時より同所に於て鍬入式を擧行し、引續き同日午後二時より橿原神宮の齋館に於て祭主内務局長山川健次郎氏の外、參列者一同參集の上、地鎭祭を執行した

【臺灣電話】臺灣神社御造營の齋館に當たる土地及び神殿の整地される鎭所の地均らしも本日を以て一部として、先に本殿及び作業が一段落する事になつたが、更に

〝負傷者の無つたのは〟天佑神助によるもの

黒岩操縱士阿蘇號の遭難を語る

出身で　その温やかしい

七日午前一時三十分佐賀に安着した阿蘇號の黒岩操縱士は、上陸後直ちに荒旅から台北に飛んだが殿務員四名はその儘船越旅館で夜を明し午前十一時過ぎ自動車で來北、花園ホテルに落着いた、一行を迎へ出發前船越旅館に訪ひ、また黒岩操縱士とはドテラ姿に寛ぎながら盛んに元氣を鼓舞してゐたが次の如く語る

五日午後同館を出發し臺南大正五十米を保ちつつ飛行中同四時四十分頃何機關に故障を來し飛行不能に陷つたが、その時は丁度魚釣島の上空でありました、機はぐんぐん下降し、辛うじて二百米の低空飛行に移つたが幸ひ海地を物色すべく風を二度廻しました、そして北側に絶好な場所を見つけたので〝ここなら大丈夫だ、墜落に衝當へないで濟む〟との確信がつき不時着したのです、うまく參陸し一名の負傷者をも出さなかつたのは我が天佑神助によるといふべく且つ感謝

一同が　危機に直面し善く沈着敢爲の氣象を發揮し切つてゐた事によるものでその結果論の外ありません、機關の故障關係はわかりませんが參陸した當時は機體は損傷を蒙らず漏油のため機體は將に押しつけられ先づ片方の翼を折損しそれから胴體にほん罅され遂に大破に至つたものです、色々感謝がありますが先づ御報告いたしますと共も向ふ四時半から市共公會堂に於て今次事變に名譽の戰死を遂げた故歩兵上等兵谷正夫氏の市葬に參列した

【臺南電話】臺南市では七日午前十一時から市共公會堂に於て今次事變に名譽の戰死を遂げた故歩兵上等兵谷正夫氏の市葬に參列した

葬儀委員長　内川町二三八　遺族　渡谷　イマ

小公學校兒童や男女青年團員がお迎へ

新竹市の御神火奉納コース決定

又台南神社では御神火を二、三日保安宮に一般市民に

禊分つ

計畫である、尚

建國祭の當日を期し

全島鄉軍武術大會の大會は延期

皇紀の武國興入の國運に際會し感激の念を新たにし、一分間默禱、國歌齊唱、勳勞功勞者に對し一分間默禱、閉會分會長式辭、祝辭、祝電、閉會分會長式辭、祝辭、祝電方針報告、祝辭、祝電、會歌合唱、閉會の際（十時半）

▲會の行動　各分會長は適當な方法を以て前時迄に公會堂に會員を集合せしめ、大會終了後各分會は集合會場長の指示により城内、城西、城南、城北、松山各會の順にて整々隊列通りを行進しつつ里程行軍

▲目的　紀元二千六百年の意義深き紀元節を迎へ皇道の翼揚を期すると共に皇軍人精神の修養に關連して現下の時艱を克服し益々皇國の隆昌を期す

▲式次第　開會の辭、宮城遙拜、

林部隊の傳令犬

アイリー號壯烈な戰死

傳令犬アイリー號は出征前まで郷北山麓附近小學校五年生武田

とが判明した

正夫君の家庭に飼はれてゐたが、出征に當り武田君は涙ながらに之を軍犬學校に送つた、その後アイリー號は軍犬として目覺ましい活躍をつづけ、今次事變に於ても林部隊の傳令犬として、去る一日元〇部隊附犬飼養兵を隨へ南支派遣林部隊の矢口旅團長出發より前線に於ける幾多の戰功によれば、アイリー號は去る〇月〇日南支〇〇方面の激戰に於て身に數彈の重傷を受け戰死を遂げたこと

米、加で歡迎された

日本から輸出の柑橘類

【東京五日發通信特電】鄙船日校丸にて四日午後四時半横濱入港着陸した日本柑橘輸出共販會事業部長良三、横濱生産支店長木村務雄の兩氏は左の如く語る

東長談　本年は共販發足立第一年目とて特に心配したが幸ひ昨年の經驗をアメリカ、加州地に輸出し好成績を收めた、今年は加州地にはオレンジや林檎が豊作で殆ど一割加へ小粒にも拘らず來る發送を強ひられて居る程度だつたが日本柑橘はクリスマス用として好適、アメリカでは最近日本品ボイコットの聲も高くなつたので今後も期待出來る

木村氏談　ナイロンでは關下の外貨關係上、總額が制限されてゐるが今のところ好成績で買手は相當に強引も辛々、併しフランボイヤンは改良に努力してゐるから油斷は出來ぬ、併しこの一、二年の間に生産が飛躍發展すると云ふこともあるまい、日本輸出品の對米輸出は昨年は前年の倍加七割の增進だ

昨年中に基督教の治療を受けた支那兵

六十七萬五千に上る

【漢口六日國際同盟】外人救護團に依れば當地に本部を置き抗戰總動員會に協力援助を與へるキリスト教奉仕委員會の手に依り昨年中加療された支那抗戰傷兵總數は實に六十七萬五千の多數にとつてゐる西江西省が最も多く二十二万九千九百、陝西省これに次ぎ十一万二千二百五十を算し別では十一月の十七万八千八十四が最多數で

駐日伊國大使館内で義士の碑の除幕式

【東京五日發通信】駐日伊國大使館内に建立されてゐた赤穂義士の碑は、今回建立された松濤館内に移轉されることゝなり、五日午後一時より同館内に於て除幕式が擧行された、先づ大使の除幕に續いて、三谷外務參與官、大谷公使、松本參與官、三谷伊會長、大谷公使、松本參與官、三谷伊會長、大谷公使、松本參與官、三谷伊會長

乳兒期の榮養に正しい常識を

醫學博士　内藤壽七郎　(中)

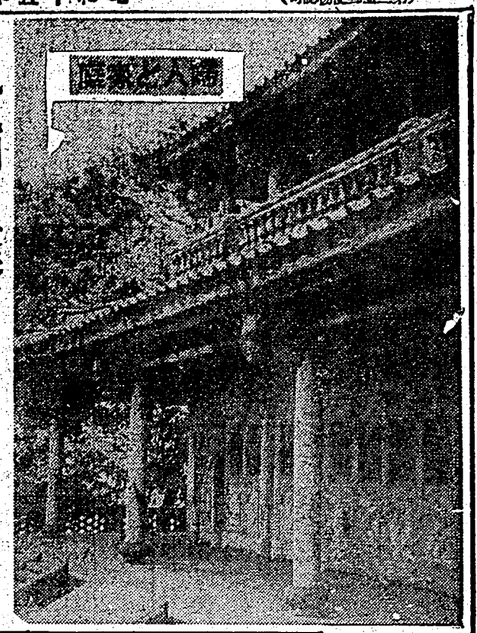

脂肪は牛酪についで白い所或は「バター」で代表される食品です之等は體内の脂肪（我の主なる在所は皮下組織内にあり）となつて體の保温をなし二には臓器等の運動の弾となる又之の脂肪を取る事によつて脂肪のあとに附けて含まれてゐる「レチン」「コレステリン」等の脂肪樣物質と共に脂肪組織の物とヴイタミンAとヴイタミンDを取り入れる上に必要であります

蛋白質とは魚肉や卵類等を以て代表される食品でありまして、之は消化されて體の活動の力の源となり、又細の組成の源となります

次に、無機鹽類、之は食鹽の如きものにて代表されます。この無機鹽類は骨格や脂肪と異り、體内の力や體の源となる代りに體の各機關がそれぞれの働きをする爲に必要な成分でありまして、例へば動物の心臓を外に取り出して見ますと、其の只の水の中ではすぐ動かなくなつてしまひますが、之を數%濃度の食鹽の溶液或は食鹽の他にカリウム（之は主に植物に含まれてゐます）カルシウム等を加へた所謂リンゲル氏液の中では餘り體に長く知くに活動をします。この如く心臓の機能を保たせるに必要な可からざるものが無機鹽類であります

次に近頃喧しいヴイタミン、これには種々の區別があります。ヴイタミンA、これは脂肪の中に溶けて含まれてゐます、之が體に缺乏すると體が發育出來て白くこひの原因となります

ヴイタミンB、これは米の胚芽や酵母等の中に一番多く含まれてゐます、これが體に缺乏して來ますと脚氣になつて之を同じくヴイタミンBと云はれるものの中、最も大きな役目をするものは脚氣に對する抵抗力を與へるものであります

ヴイタミンC、これは柑橘類や野菜類に多く含まれてゐます、之が缺乏して來ますと壞血病と云ふ病氣になります

ヴイタミンD、これは魚肉の油類に多く含まれてゐます、之が缺乏すると佝僂病と云ふ病氣になります

以上の外に最近ヴイタミンEと云ふものが發見されましたが、之は主に植物の油類に含まれてゐます

以上六種類のヴイタミンは何れも體の發育上に缺くことの出來ないものであります

お臺所科學

火力經濟の原理

「台所科學」といふ言葉が現はれたのは、第一次歐洲大戰の際からでありますが、ここに非常時下だと云ふ意味も含まれて來ました

(一)そこで、第一段としては、鍋の中の物の濃度が、だん〳〵上つて最も適當な濃度になるやうにしておき

(二)次に第二段としてその目盛近くの濃度を保ちつづけるやうにする必要がありますが、これに使ふ火力の方からすると、この第一段と第二段とでは強弱の差があつてよい譯です

その理由　この點が、第一段は、鍋の中に、鍋を煮へる爲と、鍋の蒸發するを補ふ爲に鍋が要るのですが、第二段に於ては唯鍋の蒸發するのを補つて冷めないやうにさへすればよいのであります。

【火力に就ての數字的の說明】鍋の中のものが沸き立つて來た時火力が前の何分の一位に調めたらば初の四分ノ一もしくは五分ノ一の火力となるかといふことは結局、注意深い經驗に依つて會得するよりほかにいい方法はありません。まあか、自所で適當な計算を與へるといふやうなことは出來ませんから。

結局皆さんがカンを働かせなければなりません。ただ參考までに一つの資料を擧げて見ますと、馬鈴薯を煮るとして、これは水から煮るのが常識ですが、實驗のために特に沸騰せる湯にせてから煮はじめることとして、沸き立つた湯の中に馬鈴薯を入れ、いつたん下つた溫度が囘復したら、すぐに火力を弱めます。かうして四十分間で煮上る爲の火力の强度を見定めるやうにして、その火力の程度とを以て標準とするやうな

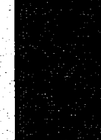

馬に乗る猿

(70)

石川達三作

伊東顯畫

野心（三）

竹下親分がほんたうに釣の趣味を解してゐるかどうかといふ点には疑問があつた。彼を誘つての釣りは殆ど毎日曜であつた。

「明日は何子へ釣りに行くと言へば、ふみ子が訪れて行くといふよりもすつと脇の日溜に坐つてゐる。ふみ子が居るから行くといふことになる。それは親分、ふみ子を愛してゐるといふ印象を常子夫人に與へないための日常であつたのだ。

さらに、子供たちをふみ子夫人に親しませるといふ目的のためにも、子供を釣りに連れて行つてやるのだといふ名目が立つた。それはかりではない。釣れたものの中、大きな鯛とか鮴とか有毒海老とかいふものを東京へ持つて帰ると、常子夫人は、最新な魚をだれ彼へるやうな癖になつて、相當にこのみやげが喜ばれるのである。

「どうだ、海老はまだ生きて居るぞ。鰯はさつき電車の中で跳ねて困つたんだ」と親分が水をそそげると

「こんな新しい魚は買はうにも無えからなあ」と常子夫人も恐化してしまふのである。

それが度重なつて行くうちには常子夫人の方でもふみ子夫人への對抗意識が段々と顯著になつて來るに違ひない。そこに親分は次第に自由を感じ得るであらう。

かう考へて見れば親分の釣りたるや、一行よく元氣を養ふといふほどに意味深長であつた。彼の實業家としての面目は、彼の釣りにかけて見ても躍如たるものであつた。

非野と見栄とを引き連れて行つた結果、第一日の日曜での收穫は、親分小鯵二匹、海老二匹、赤鮴鰯二匹、ベラ二匹、鯖五匹ベラ二匹、鰯二匹であつた。

ベラとはなはないことにきまつて食へるものだけをみさ、かきつけて、二人は彼の集獲をかこんだ。

親分は當をのみながら非野と二人で釜を打つた。裏に鰯を挿で炙る。時々彼の手がそれに白石を絞つて口にやく。一匹に二つ石を載くのである。非野が發見して「やあ、これはかんし」と言ふ。すると親分の方も「やあ、發見されたか」と言つて

やけを起すのである。

「どうだ、海老はまだ生きて居るぞ。鰯はさつき電車の中で跳ねて困つたんだ」と親分が水をそそげると

「こんな新しい魚は買はうにも無えからなあ」と常子夫人も恐化してしまふのである。

それが度重なつて行くうちには常子夫人の方でもふみ子夫人への對抗意識が段々と顯著になつて來るに違ひない。そこに親分は次第に自由を感じ得るであらう。

かう考へて見れば親分の釣りたるや、一行よく元氣を養ふといふほどに意味深長であつた。彼の實業家としての面目は、彼の釣りにかけて見ても躍如たるものであつた。

非野と見栄とを引き連れて行つた結果、第一日の日曜での收穫は、親分小鯵二匹、海老二匹、赤鮴鰯二匹、ベラ二匹、鯖五匹ベラ二匹、鰯二匹であつた。

ベラとはなはないことにきまつて食へるものだけをみさ、かきつけて、二人は彼の集獲をかこんだ。

親分は當をのみながら非野と二人で釜を打つた。裏に鰯を挿で炙る。時々彼の手がそれに白石を絞つて口にやく。一匹に二つ石を載くのである。非野が發見して「やあ、これはかんし」と言ふ。すると親分の方も「やあ、發見されたか」と言つて

十時をすぎてから帰ることになつた。明日の朝は非時から釣りに行かうと、親分はひとりで意氣ごんでゐた。

非野と見栄とはみさに氣兼ねされて別室へ行つた。それは一間の後り廊下のむかうで、離れのやうになつてゐた。母屋の様子はわからない。そこから二人の床が敷いてあつた。

「おやすみなさいませ」とみさは言葉だけを二人で上着をぬぎながら、あるく音を殺して帶つかなかつた。非常として注意へ帶つて行つたみさの後姿が、緊しかれる様がした。

日本茶の新しい飲み方

日本の茶藝は外國でも珍重されてゐるばかりでなく、高級な飲料に屬してゐます。

活力劑

茶は神經によつて感ぶからつてゐますが、上等な茶になればほど香味が高く、その中に含まれてゐるコフェインが多いのです。それで上等な茶を深山のむと、こ

のコフェインのために興奮するために疲れたといふやうなことが起ります。しかし、體の疲勞を回復し、勞働力を大いに發揮させ不敵の出來た時力能であります

獨特の魅力

この日本茶には、ただコフェインが含まれてゐるばかりでなくビタミンBなどが多く含まれてゐるものとして、その方面からも日本茶は推て難いもので、コーヒー等の飲料とまたならがつた魅力のあることはご承知のことでせう

果汁をまぜる

近頃新しい飲み方の研究がいろいろ現はれてゐますが、日本茶をそのまま用ひるよりも、これに適當したものを混ぜて一種飲料とし

果汁の用ひ方

ても日本茶の長所を發揮させようとしてゐます。即ち日本茶に上等の果汁をまぜて用ひることが考へられてゐます。また砂糖を加へてのむことも工夫されてゐます。これらの混合されるものを從來いに研究されて行くでせうが、今日では果汁、砂糖、牛乳として最しい味覺を與へ得べいやうです

蜜柑茶

蜜柑茶といふのがあります。これも最近流行になりますが、その飲へ方は先づ蜜柑の皮を細かに刻しますのでお年とりの方や子供になりますと、皮の方は除けます。老人や、腹部強にそして子供さんの吸ひ飲み物としては皮を除ける方が適當であります。蜜柑を薄つた茶に砂糖を加へて煮出すのです。それを茶碗に入れて供するのですが、それは粉を大匙三杯にクエン酸粉末一分の一をコップに入れ、砂糖を適當に入れ

果汁の用ひ方

ても日本茶の長所を發揮させようとしてゐます。即ち日本茶に上等の果汁をまぜて用ひることが考へられてゐます。また砂糖を加へてのむことも工夫されてゐます。これらの混合されるものを從來いに研究されて行くでせうが、今日では果汁、砂糖、牛乳として最しい味覺を與へ得べいやうです

果汁の用ひ方

酸酸しない最しい飲み物、それは酸酸しますのでお年とりの方や子供になりますと、皮の方は除けます。老人や、腹部強にそして子供さんの吸ひ飲み物としては皮を除ける方が適當であります。蜜柑を薄つた茶に砂糖を加へて煮出すのです。それを茶碗に入れて供するのですが、それは粉を大匙三杯にクエン酸粉末一分の一をコップに入れ、砂糖を適當に入れ

蜜柑茶

蜜柑茶といふのがあります。これも最近流行になりますが、その飲へ方は先づ蜜柑の皮を細かに刻しますのでお年とりの方や子供になりますと、皮の方は除けます。老人や、腹部強にそして子供さんの吸ひ飲み物としては皮を除ける方が適當であります。蜜柑を薄つた茶に砂糖を加へて煮出すのです。それを茶碗に入れて供するのですが、それは粉を大匙三杯にクエン酸粉末一分の一をコップに入れ、砂糖を適當に入れ

童話　正二君の時計（上）

小川未明作

正二君は、時計がほしかつたので、これまでいくたびもお父さんや、お母さんに、買つて下さいと賴んだけれど、そのたびに、「中學へ上る時に買つてあげますからいまのうちはいりません」と、いふご返事でした

毎朝が、はじまつてから、時計はもう外國から來なくなれば、國內でも造らなくなつたといふ話をきくと、正二君は、

「買つてもらうのに、早く買つてもらひたいものだ」と思つたのです、それで、お父さんに向つて、またお賴みしたのでした、すると

「上なくなることはない、遠くなつても、お前が中學へ上る時には買つてやるから、心配しなくていい」と、お父さんは、いはれたのでした

「まだかゝらない」

「買つたら、兄さんの時計を貸しておくれよ」

と、いひました

「あゝ、そうだけれど、一年先だか一年先だか分らないぞ」

正二君は、腹を大きく見積つたのです

「そう、一年も、二年も……」

正二君は、がつかりしました

「もつと、お父さんの時に持つた大きな時計があつたら、あれをもらはうと」と、兄さんが、いひました

それは、大變の、蓋で下げる古風の時計でした、西洋が、古道具屋の店頭でもなければ、見られねものです

「やだ、あんな音のものなんか」と、蓋石に正二君も、おかしくなつて、笑ひました

「正二、あれは、機械がいいのだら現在の時計なんかとくらべものにならぬ程正確なんだ」

と、兄さんに、自分の時計をほめられました

「そうや、兄さんのあれをおもらひよ」

「あゝ、やうやく、お父さんが、買つてくれる氣になつたのだ」

と、正二君は、喜びました

「あんなの下げて歩けるか」

これをきくと、正二君は、お父さんの言葉に、がつかりしました

「お父さん、僕に、大きな時計をおくれよ」

「あれは、お前などの持つ時計ではない、中學へ上る時、いい腕時計を買つてやるから」

「僕、待ちきれないんだよ、だから、あの大きいのをそれでもいいでせう」

お父さんは、だまつてゐられませんでした

正二君は、お父さんの膝へ入つて、方々の相談を聞けて、大きな銀時計をさがしました、やつとそれを見付けると、お父さんの前に持つて來て、

「もらつていいでせう」と、いひました

「それをする代り、もう他のを買つてやらないぞ」

「あゝ、いいです」

お同輩會の者が來るから、緊心しろ——といふ話切り行爲をかした山部は氣が變つて、遂に承認をいだんだ、もう、山部は氣が變つて、遂に承認をいだんだ、もう、山部は氣が變つて、遂に承認をいだんだ、もう、

（第二版）　（明治卅一年五月九日第三種郵便物認可）　昭和十五年二月八日（木曜日）　臺灣日日新報　第一万四千三百三十三號　（一）

臺灣日日新報

本日夕刊廿二頁
臺北市佐久間町一丁目廿番地
社報新日日報社　所行發
電話代表九〇五一番　臨時料金別納一〇五八三番　臺北二番
振替口座臺北一〇八番　定價本一部六錢　一ヶ月金八十錢　一ヶ年金九圓六十錢　廣告料別途協定
臺北日本橋內及各支局各特約店

苦しくとも辛抱し難關を突破したい

首相答辯

衆議院豫算總會

【臺北七日發同盟】衆議院豫算總會は午後一時二十分再開、午前に引續き

中島彌團次氏（民政）　臨時軍事費豫算の後備費が增加した理由如何

畑陸相　目下作戰進行中であるため万一の場合を考慮して增加したものである

中島氏　十四年度後備費は使用濟であるか

谷口主計局長　大體支出濟若くは支出することに勿論なるものである

中島氏　本費において減つて後備費で殖えてゐるのは何故か、十四年度豫算に於ける豫算外國庫費後備の經費七億圓は使用してゐるか

谷口局長　豫算外契約七億圓はまだ使用してない、然るに振替の後備費が十五年度に殖えたのは國際情勢の變化と兵備が相當時日を要することを考慮したからである

吉田海相　所有物資にして有事に備へる意あるものがあるため計上したのである

中島氏　本豫算で大會戰が無いのに振り方が多いのは何故か

畑陸相　軍の作戰に付ては答辯の限りではないが新中央豫算が確立されれば作戰遂行のためには今後二箇師團と占領區との協調が必要となつて來る、從つて前年に比べて著しく經費を減らすことは出來ない

海相　海軍の分擔する作戰區域が廣くなつた點をお考へ願ひたい

中島氏　物資不足のため作戰に不自由を來すことはないか

陸相　其點に就ては即かも心配はない

中島氏　陸軍の新規豫算計畫は十五年度に現はれ所をもつて全貌と見てよいか

陸相　資金、物資、勞力等の關係から逆つてあるものもあり今回提出したものはその全貌ではない

中島氏　然らばその全貌は何時現はれて來るのであるか

陸相　軍備五箇年計畫と國際情勢と將來の國防關係を檢討し國際關係の大體の見透しに依り固められたものであり、これが全貌は作戰計畫と關係があるので公表出來ないが大體今後二、三年の間を目處にして計畫したものである、これを經濟化する上からは國民生活の安定を圖り、財政及び勞力に無理の無き樣考慮し、極力生産擴充に努め度い

中島氏　六十億に近き國防計畫遂行には從來と異つた考へ方で生産擴充計畫を進めねばならぬと考へる、物動計畫に就てもその通りである、政府は如何にして國民生活を擁護しつつ國防計畫を遂行する狀況であるか

藏相　現在の如く時局に鑑み國防充實、國民生活擁護のため物資を十分供給するだけの生産力擴充は何としても努力したい

藤原商相　生産力擴充のためには第一に石炭と勞力の供給を圖りたい、勞務振興と石炭及び勞力に關する計畫を進め、其他鐵、鋼等に關する資材の供給と合せ計畫したい

陸相　對滿關係の現況、生産力の擴充、國民生活に鑑み國策として增加しない樣總ゆ考へて行きたい

松野鐵相　物資の動員計畫乃至強に就ては十三年度以後擴充を要する重點の新設、擴張の外、水陸運輸機關の改善等を圖り其他東京、下關間に於ける輸送力增强に努力してゐる

米內首相　東亞新秩序の建設のため經濟關係は最も肝要である、而してその基礎は國民に對かねばならぬ、戰時國民生活確保のためには國防關係より各種出したものはその全貌ではない

米內氏　十四年度後備費は使用濟であるか

谷口主計局長　大體支出濟若くは支出することに勿論なるものである

中島氏　本費において減つて後備費で殖えてゐるのは何故か、十四年度豫算に於ける豫算外國庫費後備の經費七億圓は使用してゐるか

谷口局長　豫算外契約七億圓はまだ使用してない、然るに振替の後備費が十五年度に殖えたのは國際情勢の變化と兵備が相當時日を要することを考慮したからである

吉田海相　所有物資にして有事に備へる意あるものがあるため計上したのである

中島氏　本豫算で大會戰が無いのに振り方が多いのは何故か

畑陸相　軍の作戰に付ては答辯の限りではないが新中央豫算が確立されれば作戰遂行のためには今後二箇師團と占領區との協調が必要となつて來る、從つて前年に比べて著しく經費を減らすことは出來ない

海相　海軍の分擔する作戰區域が廣くなつた點をお考へ願ひたい

中島氏　物資不足のため作戰に不自由を來すことはないか

陸相　其點に就ては即かも心配はない

一般ソ滿國境問題は近く確定委員會成立

首相答辯

衆議院豫算總會

中島氏　陸軍の新規豫算計畫は十五年度に現はれ所をもつて全貌と見てよいか

陸相　資金、物資、勞力等の關係から逆つてあるものもあり今回提出したものはその全貌ではない

中島氏　然らばその全貌は何時現はれて來るのであるか

陸相　軍備五箇年計畫と國際情勢と將來の國防關係を檢討し國際關係の大體の見透しに依り固められたものであり、これが全貌は作戰計畫と關係があるので公表出來ないが大體今後二、三年の間を目處にして計畫したものである、これを經濟化する上からは國民生活の安定を圖り、財政及び勞力に無理の無き樣考慮し極力生産擴充に努め度い、豫算振替の關係は第一に石炭と勞力の供給を圖りたい、勞務振興と石炭及び勞力に關する計畫を進め、其他鐵、鋼等に關する資材の供給と合せ計畫したい

陸相　對滿關係の現況、生産力の擴充、國民生活に鑑み國策として增加しない樣總ゆ考へて行きたい

中島氏　十四年度後備費は使用濟であるか

谷口主計局長　大體支出濟若くは支出することに勿論なるものである

中島氏　本費において減つて後備費で殖えてゐるのは何故か、十四年度豫算に於ける豫算外國庫費後備の經費七億圓は使用してゐるか

谷口局長　豫算外契約七億圓はまだ使用してない、然るに振替の後備費が十五年度に殖えたのは國際情勢の變化と兵備が相當時日を要することを考慮したからである

吉田海相　所有物資にして有事に備へる意あるものがあるため計上したの

社說

臺灣糖減產對策と重要點

土地の利用を比較檢討せよ

一

今期の糖業は昨年に比べ約十萬噸の減産となり、更に前期の豫想に比べても約二萬噸を減ずる見込みである。從つて益々財政となりや新式製糖會社二千八百噸、二十萬噸、赤糖六十八萬噸に止まるものとされ製糖開始前の豫想に比べ

今議會に提出の営業税法案要綱（上）

今議會提出の營業稅法案の要綱は次の如くである

第一　本法施行地に本店、支店その他の營業場を有する個人又は本法により營業稅を課する

第二　本法施行地に營業場を有し左に掲ぐる營業を爲す個人には本法により營業稅を課すること

（一）物品販賣業（動植物其他普通に物品と稱せざるものの販賣を含む）（二）金錢貸付業（三）物品賣付業（動植物その他普通に物品と稱せざるものの賃付を含む）（四）製造業（自家消費の製造物を含む）（五）電氣供給業（六）運送取扱業（七）運送業（八）船舶貸渡業（九）浴場業（十）理髮業（十一）飲食店業（十二）周旋業（十三）代理業（十四）仲立業（十五）問屋業（十六）鑛業（十七）土石採取業（十八）倉庫業（十九）冷藏業（二十）冷凍業（二十一）その他の營業にして定むる營業

第三　營業者は左の區分につきこれを課稅すること

（一）個人、各事業年度の總收入金額二百圓以下、第二に掲ぐる營業の營業者

第四　法人の各事業年度の總益は各事業年度の總收入金額より總損金を除したる金額によること

法人が各事業年度において納付したるまたは納付すべき法人稅及び臨時利得稅は前項の必要の經費にこれを算入せざること

營業收益に對する臨時利得稅額は當該營業年度の總益の計算上これを損金に算入せざること

之を年の總益金額より前項の規定により除すること、第九第二項の規定は營業益を限すべき臨時利得稅額の計算につきこれを準用すること

他の總益金額より前項の規定により除すべき臨時利得稅額の計算につきこれを準用すること

相續人が相續により營業について相續人が相續によりこれを發したるものと看做してその總益を計算すること

第十一　左に掲ぐる營業の總益については營業收益を限せざること

（一）鑛物の探掘又は採取の事業

（二）鑛業權の設定又は移轉の事業

（三）鑛業權に依る權利の行使の事業

第十二　命令をもつて指定する農產物の製造採種または採取を業とする者には命令の定むるところにより製造採種または採取の事業を開始したる年よりその翌年より二年間その營業より生ずる總益につき營業稅を免除すること

第十三　個人の總益金額四百圓に滿たざるときは營業稅を課せざること

第十四　營業稅の稅率は百分の一・五とすること、法人が各事業年度において納付したる地租額は命令の定むるところにより當該營業年度の營業稅額よりこれを控除すること、個人がその營業用の土地につき納付したる地租額は命令の定むるところにより當該營業年度の營業稅額より控除すること

第十五　法人が事業年度中に解散したる場合においてはその事業年度のはじめより解散または合併に至るまでの期間を以て一事業年度とみなすこと

第十六　所得稅法の規定に從ひ所得稅を課せられたる農產物、林產物、漁產物またはこれを原料とする製產、物の販賣または製造を業とする者には命令の定むるところにより製造採種または採取の事業の開始の日前一年以內に開始したる事業年度において生じたる損金にして命令を以て定むるものは總益の計算上これを損金に算入すること

第十七　法人が事業年度中に解散したる場合においてはその事業年度のはじめより解散または合併に至るまでの期間を以て一事業年度とみなすこと

第十八　所得稅法の規定に從ひ所得稅を課せられたる農產物、林產物、漁產物またはこれを原料とする製產、物の販賣または製造を業とする者には命令の定むるところにより製造採種または採取の事業の開始の日前一年以內に開始したる事業年度において生じたる損金にして命令を以て定むるものは總益の計算上これを損金に算入すること

第十九　第十一第十二第十五第十六及第十八の規定は營業收益に對して法人稅法の規定により營業收益の計算上これを損金に算入せざること又は總益金額の計算上これを控除すべきものは總益の計算上これを控除すること

第二十五　法人の營業稅は事業年度開始の日前一年以內に開始したる事業年度において生じたる損金にして命令を以て定むるものは總益の計算上これを損金に算入すること

第二十六　法人が事業年度中に解散したる場合においてはその事業年度のはじめより解散または合併に至るまでの期間を以て一事業年度とみなすこと

第二十七　第一期の年八月一日より三十一日限、第二期翌年一月一日より三十一日限

昭和十五年度より五ヶ年計畫で增產を企圖の下に增產を續けることとなつて居り將來性は頗る有望であり、植檢分所の設置は植檢增設を二段と早めるものとして歡迎されてゐる

東京市コール

	買	賣
翌日拂	0.50	0.50
月掛物	0.50	1.00

日銀帳尻（前日比十四）

	借	貸
預金	三二二	三二三
貸出	三二五	三二五
銀行券		五五、九六

東京市場

	最高	最低
翌日拂	0.50	0.50
月掛物	0.50	0.50

大阪長期後場

	最高	最低
新三分七厘	九一	九一
新四分	九一	九一
新四分五厘	九一	九一
新五分	九一	九一
新五分五厘	九一	九一
新六分	九一	九一
新六分五厘	九一	九一
新七分	九一	九一
新七分五厘	九一	九一
新八分	九一	九一
新八分五厘	九一	九一
新九分	九一	九一
新九分五厘	九一	九一
新十分	九一	九一
新十分五厘	九一	九一
新十一分	九一	九一
新十一分五厘	九一	九一
新十二分	九一	九一
新十二分五厘	九一	九一
新十三分	九一	九一
新十三分五厘	九一	九一
新十四分	九一	九一
新十四分五厘	九一	九一
新十五分	九一	九一
新十五分五厘	九一	九一
新十六分	九一	九一
新十六分五厘	九一	九一
新十七分	九一	九一
新十七分五厘	九一	九一
新十八分	九一	九一
新十八分五厘	九一	九一
新十九分	九一	九一
新十九分五厘	九一	九一
新二十分	九一	九一

惡性インフレ回避に過剰資金の回收新策

大藏當局で鋭意檢討中

【東京七日發同盟】財界大變革の實施に伴ふ惡性インフレ回避策として政府當局當業の回收策については各方面から注目されてゐるが右に關し大藏當局では目下慎重研究中の由なるが各種の具體策を想定に檢討を加へつつあり、近く當局決定を見るものと見られてゐる、而して現在當局が考慮中の民間過剰資金回收策としては左の諸案がある

一、現在の定期預金より一層長期に亘る預金の制度を新設し民間過剰資金の凍結を緩和せしめる

一、現行定期預金に比し相當長期の預金に對し利子を增加する

一、現行定期預金を擔保とする預金證書の發行を認めこれを流通せしめる

一、從來の貯蓄奬勵の觀點を改め國債の消化を主眼とする貯蓄債券の發行を認め之が消化を奬勵する

一、證券類の擔保を擴大する

一、一定期間後に於て適用力を發生する特殊通貨（例へば舊日銀券）を利用し消費の方面から民間購買力の吸收を圖る

第一が擧げられ、右の內定期預金制度は預金の固定化、長期化を圖ることが現今最も必要とされてゐる點、及び大衆にアッピールする點から見て最も有力な方策と見られてゐるが、これを採用することに依り金融機關の資金コストに多少狂ひを生ずる場合には適當なる政府補償を付與する方針と見られる

專賣酒、煙草

一月中の賣渡成績

煙草專賣局の一月中に於ける酒、煙草賣渡成績は五百十七萬四千四百圓に達し專賣實施以來一月中の最高記錄を樹立した、之を豫定に比すると四十萬二千九百十五圓の增加に當り更に前年一月の實績に比すれば九十二萬八千五百七十四圓を增加した、次に十四年四月以降の十四年度迄、煙草賣渡成績計は五千六百二萬八十八圓に達し新記錄を樹立してゐる、之を豫定に比すれば五百六十六萬五百八十二圓を增加、前年同期實績に比すれば八百九萬五千四百二十九圓を增加、專賣實施以來の

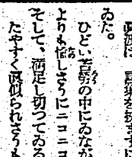

激流（98）

久生十蘭 作
伊勢良夫 畫

椿真二（四）

真波は、晝餐を摂すために歸いてゐた。

ひどい苦勞の中にゐながら、誰よりも悧巧さうにニコニコ笑ひ、そして、滿足し切つてゐる。

たやすく褒められさうもない非凡な行動をしながら、自分では、まるつきりそんなことに氣がついてゐないやうすだつた。話ぶりはいかにも自然で、どこにも誇張したところや強がつてゐるそぶりなどころがなく、どんな人間でも、かうまで自分のことを淡白に語れまいと思はれるやうな軽快な調子があつた。

（まるつきり苦勞などを感じない神經をもつてゐないんだわ！　なんてひとなんだらう！）

汽車の中の時のやうに、なんとも云へぬ同感と感笑ましさを感じて、ついクスッと笑つてしまつた。この青年とかうして並んでゐると、なんとなく心がのどかになつて、春の波に揺すられるやうなゆつたりとした氣持になる。どんな人間の心でも吞込んでしまふ大きさに驚きほとほと感じ入つた。

真波は、青年の顔を眺めながらこんなことをかんがへてゐた。

（このひとたら、どんなことでもやれるわ！）

鶯が梅の枝に聲のかぎりさへづり、ちやんと汽車の中で、澁滯してゐるんだから、無理に皮肉をいはうとしたつて、それは駄目よ。あなたは、そんなことを望ひながら、實は、僕の成功を喜んでくれてゐるにちがひないんだぜ。さうだ。」

自分のどこからこんな軽い調子が出てくるのかと驚き、それが、悧しくてたまらなかつた。

青年は、酒谷の井の中で、モゾモゾと右手を動かしたなら、

「僕はね、あなたに感謝が言へるやうなひとでないといふことを

(第三種郵便物認可)　昭和十五年二月八日（木曜日）　臺灣日日新報　第一万四千三百三十三號　A　(五)

御神火の繼走は 奉祝行事の王座

臺東廳下は感激の坩堝

一般家庭へ分火

【臺東電話】臺東神社への御神火奉迎で廿七日午前七時十分から臺東神社に於て新嘗祭が執行されるが、臺東は何分にも中央から遠隔の地で二千六百年奉祝行事に對する國民的興奮は御神火繼走に集中されん感があり、郡、市、各官衙學校團體會社銀行等の參加あらしめたいと夫々計畫が進められてゐるが十二日午前七時十分臺東驛御到着の際は臺東驛、郡、街の官衙學校團體會社銀行等の參加は勿論一般家庭からも御神火の市内御行進後午前七時四十分から臺東神社に於て新嘗祭が執行されるが十二日午後八時から臺東神社に於て奉祝國民大會が擧行され終つて同二時六分再び臺東驛前より繼走を以て御神火を出發し臺東、卓溪、關山、池上、鹿野、關山、成功、大武、太麻里、知本、加祿、臺東の各部落の希望に依り臺東驛前より繼走し夫々部落に於て奉祝行事を行ひ廿八日午前八時より第一コースを臺東驛前より第二コースを西鹽水港經由より鹿野驛まで、第二コースを關山驛より成功驛まで、第三コースを關山驛より大武驛までの二區に定め夫々關係團體の選手を以て繼走を行ひ各部落に於ては奉祝國民大會を開催して奉祝行事を行ふ筈である

郷社へ御分火

あす繼走の豫行演習

【臺東電話】臺東神社への御神火奉迎に際し盛大なる歡迎奉祝を執行する豫定である

宜蘭で豫行

【宜蘭電話】宜蘭郡では御神火繼走に參加すべき頭圍、二圍、礁溪、四城、宜蘭各青年團員を動員して十日午後一時十二分佐倉郡聖路

◆高橋司令官巡視畫報◆

高橋司令官（中）と幕僚と共に記念撮影

高橋司令官は十日午前九時半から臺北州下の各地を巡視したが、同行者は次の通りである

▽高橋司令官、西正武官、高橋司令官、吉川副官、（下）新竹自動車會社

▽高橋司令官、西正武官、高橋司令官、吉川副官、（下）新竹自動車會社

勿體ない海の犧牲者

一年平均廿四隻、五十三名を失ふ

救助船の急造を痛感

【臺東電話】臺東廳下漁業關係者は多數に上り漁港として認められ年々漁船の增加し現在三百隻を突破する盛況であるが、この半面漁業關係者及び遭難者の數も夥しいものあり十一年より十四年までの四年間に臺灣海峽に於ける遭難漁船は實に百九十四隻、一百十二名の犧牲者を出し年平均一百四隻、五十三名の海の犧牲となつた訳である、この犧牲に鑑み漁業者及びその家族には從來より組合の漁業救助船の急速配備方を當局に陳情し來つたが實現を見ないので十五年度に於ては是非共實現を期すべく關係中である

兩船慰靈祭

【臺東電話】既報一臺灣漁業關係組合にては過般遭難し救護船を派遣したが途に護られ犠牲となつた漁業關係者の慰靈祭を去る廿二日午後一時より臺東市鹽埔町臺東漁業會館に於て關係者多數參列し合同慰靈祭をしめやかに執行した

保育研究會

第四回台中州保育研究會は六日午前十時半から彰化市公會堂に於て開催、知事代理石川社會事業主事、築地彰化市助役、福田市教育關長其他關係官民多數參列し午前九時半より開會の辭があり、引續き講演、講話、研究發表があつて午後四時半閉會した、講演は次の通り

△保育園と家庭との連絡及指導　梁川　洪氏　王梅

△日據時代の保育　集々　沈碧木

△功兒の保育方　鎮水　王氏　關海

△功兒の保健增進向上のため保育上留意しつつある話　鹿鳴　丁氏　鍾琴

△我が社に於ける保育園經營の方針と其の實際　西屯　張連木

△保育園と家庭との連絡及指導　梁川　洪氏　王梅

△日據時代の保育　集々　沈碧木

△功兒の保育方　鎮水　王氏　關海

△功兒の保健增進向上のため保育上留意しつつある話　鹿鳴　丁氏　鍾琴

△遊戲時に於ける幼兒の生活と言語の關係　溪中　馬福　波惠

△我が社に於ける保育園經營の方針と其の實際　西屯　張連木

△保育園と家庭との連絡及指導　梁川　洪氏　王梅

△日據時代の保育　集々　沈碧木

素直な風趣

藍蔭鼎氏の水彩畫を見る

立石鐵臣

氏の畫業の全貌を傳へて餘すところがないと思へる。我々畫壇に所謂「新しい個性」である。赤裸にとらへ、また雄々しい、と云ふわけは、そこには氏の代表作ばかりではなく、可成り缺點の多い作品も列んでゐるからである。總じて多き作品には、しばしばその作風の特質を發揮せるものであり、化粧に隱れない地を知らせるものでもある。斯く作品を赤裸に曝示した態度は、氏の誠實と勇氣のあらはれと解する。それに依つて有縁の人の言を得、反省は深く、明日の畫業への意は大きいに違ひない。

作品は近作のみでなく、十年の過去に溯ることが出來、故藤石川欽一郎氏への追悼から出發する氏の畫業の展開ゆく姿を知らせてもくれるわけだが、殘念なことには個別が年代順になつてゐないために、その作風の進展を示し難い憾みがあつた。

□

山むらさきに田野ひろく、柔い雲の動く空を大きく切つた、あの石川欽一郎氏の畫風は今もさうした情景に接することに、石川氏の個人のものにはない、あまりに裡面的に動く畫風である。あるものはその餘に畫品の下るのを感じもする。しかし畫面にそれを自得して、よく爭をおさめさせたものも見られるのだから、或ひは贅言かと思ひつつ附言するのである。

□

最後に、あの僧服に一人でも多くの人が出掛けることを希望するそして一枚でも多くの作品が實約になることを願ふ。眞實さう思ひ季節に接するのである。この風土の生んだ、そしてこの風土に育まれた畫家の、この風土の美しさをその作品に結ばせやうとしてゐる努力の表顯に、この島の文化人は無關心であつてはならない。

□

木に登つて魚を求める猿、或ひはさうした錯覺をしばく見るが、それは私のとらないところである。私達は觀花に酒ひたきを飲ませ、猿に煙草を喫ませる。觀音菩薩にダイタミンB無きを知りつつ、その慈愛を感じた、また七分咲の花見時の心地よかれ、などと無理な國策は持たない。男の女らしからざるを歎かない。また男女の優雅を合體させて、それが完全な人間である、などと思はないであらう。ところが、畫壇の一部の畫廊經營者の口には、しばしば男女の合體品を聞く、七分咲の色百からざるを聽する。例へばかうである。よく用ひられる批評の公式は「男性的な、或ひは女性的な」である。「この繪は色氣し過ぎ」「私は、觀花は如何に艶麗であらうとも、觀花と觀花との優劣、それは神々のみぞ知る。いや、神々と私達の眼内の優のみぞ知る。神々の裁判は他界の行事である。眼内の優劣は私達である。假にこの世の目に當てることは出來ない。

□

藍蔭鼎氏の畫風氏らしい姿の中に、その作品の長短を少しばかり見てみる。

その長短のすつきりとあらはれ難みない結論となつてゐるものは大作よりも小品に多い。水彩畫といふ繪畫の特質もあつてか、氏の小品には、偽黒かれとダイタミンBの含有を感じ、觀花氏は如何に藍蔭氏らしくあるかを見たい。氏の仕事の在り方をうべなひそのうへでその作品の價値をしたい。

それ以上の、例へば男女の優劣、觀花と觀花との優劣、或ひは

遭難の報に接して 時を移さず救援

阿蘇號遭難の救助佳話

不時着場設置の論

今次の事故を契機に

荘嚴なる出發式を 全島に中繼放送

御神火奉納繼走近づく

檜原の聖地に雪

大祭を前に森嚴そのもの

佛印は親日に傾く

柳澤健氏視察から歸る

皇軍勇士達を淡海劇に招く

本社主催の慰問大會

御神火奉戴使節の一行

六日生田神社に奉安せる御神火を奉持同神社を退出する使節の一行

海國日本の誇り

安危を氣遣はれた阿蘇號旅客及び乘務員は奇蹟的に無事なるを傳て一人の傷者もなく目出度く全員台北の地を踏む事が出來たが、此の奇蹟をもたらしたのは先づ第一に船長沈着機敏士の**沈着**　機宜を導た手腕に依るものではあるが、八重山行きの途中を遭難者十三名を救せて再び基隆に引き返した阿蓮丸の功績の外、折柄基隆附近にあった漁船、商船く救援に向つた照南丸其他の船次ひは又船場と台北、基隆等の通信に當つて遭難船を傳けた人々、今回の遭難が飛行機の報告のみで無部なるを得たのは偏に各自の**功績**　もの所である。そして此等の船の活躍は船場より無來した人々に依つて始めて明らかに出されし救出美談として聞く人を感激せしめて居る、その一端をとらせば第八金扇丸、第一照榮丸、共に僅か十四、五噸の漁船である、金扇丸は基隆船田商吉氏の所有、船長阪本音吉氏、同船は遭難の無線をキャッチするや直ちに現場**現場**　附近に到着、遭難者の姿を發見するや一人の水夫は一ブ片手に泳ぎ救援の中に身を躍らし岩石の間の危險を避けつつ岸に漕ぎつきロープを岩に結つて、そのロープ沿ひに先づ食料と云ふわけで米、醤油及び生きた鶏を二匹それにマッチを渡り越け、遭難者一同は救助元氣旺盛であったは全く此等の食料のお陰である、食料を受けた後、同船は現場附近にあつて風浪と戰ひつつ救援作業を續け、翌六日朝阿蓮丸、七扇丸、照南丸等の到着を待つ間乘も元氣に救助ボートの兩側について**連絡**　に當り陸に漕ぎつくしい遭難者を續け、終も凡ての船が立ちた後一番最後迄現場附近に殘り残り阿蓮遭難者の搭乘は金扇丸の功績を稱へたものである、後出の七扇丸は船長名も未詳で、そのロープ沿ひに先づ食料とには既に照南附近にあつて金扇丸と共に基隆に着り、遭難ボートの援助等を行つた

照南丸一船長ほか乘組員、多年部員の熱に燃へた手腕と沈着、さかどれ位救援活動の活動に役立つたか親しく目撃した人の稱讃を待たざる所である、同船は遭難の報傳は直ちに**命令**　に依り西部無線電信局、大場技手、日航無線局、水上警察署員、水產試驗所員、水上警察署一名、新聞記者らをのせて五日午後十時半基隆出發、直ちにボートを降し救出にかかつたものである、後出の七扇丸は船長名未詳で物凄い風浪と戰ひ山なす波にたたかれく、生死の淵に立つ程の危險をして夫々遭難者を救出、之を阿蓮丸に乘船して居た遭難乘務員の手に依り、遭難者部を阿蓮丸に乘船せしめた、次で照南丸は郵便及び手**荷物**　の關係上基隆着船に時分着せず、郵便物船の機を知つた風浪をも厭ず、遭難の方法なき為めその當時基隆沖に碇泊中の大和丸に救助を求めた他の船の出動の後に於ける遭難者の搭乘狀況は左の如くである

救助者　阿蓮丸　船長ほか乘組員、多年部員の熱に燃へた手腕と沈着、さかどれ位救援活動の活動に役立つたか親しく目撃した人の稱讃を待つまでもない

比島派遣陸上代表一行 けふ堂々征途へ

全員はち切れ相な元氣一杯

御期待に添ひ度い

自信あり氣な大倉コーチ

大倉コーチは自信ありの氣に溢る

御贔の通りみんな好調です

一緒に練習する間柄がまことに少なかつたのでお互の中を各宿代りに一回に顯微をつける程

を考へてゐます、向ふの昨年の記錄が手に入りません餘り昨年の資料を參考として研究してゐますが朝飯はとも角晝さんの御期待に添へると思つてゐます、

兩雄の妙技に期待

興味ある陳金獅の挑戰

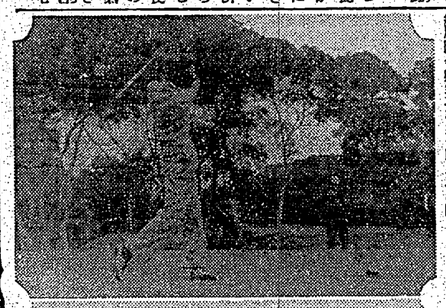

全臺灣ロフゴ 幕開フルコ

全島調ゴルフプロ優技會はいよ〳〵八、九、十の三日間に亘り瀧水ゴルフリンクスに於て華々しく幕開されて明次第（八日）が二千六メダルプレーで十一名から四名を選ぶが本邦ゴルフ界の飛躍的な發展に伴ひ各地に競技會が開催されるが本島内やはり臺灣ゴルフ會の主催になつてゐる

從來 この種競技はハンディを附けてゐたが本年からノー・ハンディで競技を進める事となり興味を呼んでゐる、スケジュールは第一日目（八日）が二千六メダルプレーで十一名から四名を選ぶが次第（八日）が二千六メダルプレーで十一名から四名を選ぶが次第（八日）が二千六メダルプレーで十一名から四名を選ぶが

全島調ゴルフプロ優技會はいよ〳〵八、九、十の三日間に亘り瀧水ゴルフリンクスに於て華々しく幕開されて明次第（八日）が二千六メダルプレーで十一名から四名を選ぶが本邦ゴルフ界の飛躍的な發展に伴ひ各地に競技會が開催されるが本島内やはり臺灣ゴルフ會の主催になつてゐる

從來 この種競技はハンディを附けてゐたが本年からノー・ハンディで競技を進める事となり興味を呼んでゐる、スケジュールは第一日目（八日）が二千六メダルプレーで十一名から四名を選ぶが次第（八日）が二千六メダルプレーで十一名から四名を選ぶが

〝日本の名譽にかけて 長距離と跳躍は……〟

高野主將抱負を語る

四、五の兩日は雨降り續いて練習をやつて見ましたが、餘り相當いい成績です、跳躍は練習いいと思ひます長距離と跳躍は日本の名譽にかけても是非勝ち度いと思つてゐます相當強いらしいの苦勞は覺悟そうやつて見たければわかりません、

記者 君の足の調子はどうかこれは同ふ

記者 君の足には何處か故障の運命がかけられてゐる樣だが調子はいいですか？

記者 戰中の經驗では貴方は九〇でしたかね、まだ〳〵もつと行くでせう？

ハア 仮地は可成り強いので西田、大化あたりで八十五位しか跳んで居りませんが私は合宿に多くさには勝れてゐますから國民的競位は出し度いと思つて居ります

二行中の長距離と給田は共に文理

張啓震の左足全快

すしん筋肉びだつたのです、足さへ痛まれば大丈夫です、仮地はスタートが悪ひもので此の點に注意を拂ひその方法でやりました……一生懸命やります

好調の長友、吳振

給田、山下以下若手の奮闘を期待

長距離は花蓮港の引受た

陸上競技では長友三段給田二段以下若手の奮闘で好調である、給田が八米と云ふ前、これ又好調である、給田が一寸足を痛めてゐるが何しろ若いだけに元氣一杯に戰ひ切つてゐる、各自各の第

本社主催 日本人抜敗退碁戰

五

○五段 長谷川 章　一目半先相當 先番 一二目 四段 小泉重郎

つそれたよかわをるぬりちとへほにはろい

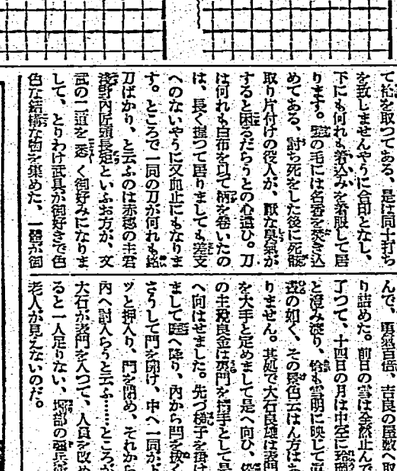

一二三四五六七八九十廿廿廿廿廿六七八九

【第四局ノ十一】

●六一わ十六五　○六二ち十七
●六三ぬ五　4　○六四ぬ五　8
●六五そ九　2　○六六よ十一　20
●六七そ三　10　○六八ち六　4

●六九ほ十　11

小泉氏三回勝四回目
持時間各九時間一分以内切捨
消費時間　白　五時間二九分
　　黒　五時間〇四分

『黒』ちの一』の下りが

何故先手に利くか……

評解　七段　鈴木爲次郎

ノ二に トビ込む手が 好手で 是ると 迷つたが、何故黒 ちノ一の サガリが 先手に 利くのであらうか？

（解答）　黒ち ノ一に サガつた時、白若し 黒を 抄せば……

參考圖(1) 黒ち ノ一に トビ込む手が 好手で 是ると 迷つたが、何故黒 ちノ一の サガリが 先手に 利くのであらうか？

（解答）　黒ち ノ一に サガつた時、白若し 黒を 抄せば……

參考圖(1) 黒ち ノ一に トビ込む手が 好手で 是ると 迷つたが、何故黒 ちノ一の サガリが 先手に 利くのであらうか？

（解答）　黒ち ノ一に サガつた時、白若し 黒を 抄せば……

參考圖(1) 黒ち ノ一に トビ込む手が 好手で 是ると 迷つたが、何故黒 ちノ一の サガリが 先手に 利くのであらうか？

（解答）　黒ち ノ一に サガつた時、白若し 黒を 抄せば……

參考圖(1)

參考圖(2)

參考圖(3)

◇右上隅の白との關係上黒に一ち ノ二 のサガリが先手に利きこの外になし

◇黒六七のトビ込手が好手にして右上隅に關係ある手段も相當に有力な作戰と謂ふ

◇黒六七のトビも大きな手だ、勿論白ニノ五黒ち六八白ニノ四黒ろ六八白ニノ四の優勢を認め、同時に若干の地を增して居る手である

◇白六八とケイマして、之等攻めを含みつつ黒の原隊を消しに行つたのは當然の手段である、これに對する黒八九のトビ込ノ五方面に甘い筈は手が無い處から、新トンで行過の白地の根を絶ちつつ逃げて置いたのである

參考 圖(2)

參考 圖(3)

九七ノ四ノ四ノ二ノ十（二ノ四ノ二ノ十）

入國罷りならぬ〟

柔道紹介で渡米の阪田六段遂に

【東京日日新聞本社特電】醫師日技丸は四日午後七時バンクーバーから横濱に向け出港したがアメリカに滯在の為めに去る十二月二十一日橫濱出港の同船で渡米した阪田志一六段がシヤトル移民局から入國拒絶として送還され悲憤して歸つて來た、阪田六段は去る昭和十二年柔道紹介の爲め初めて渡米以來今度で四回目だが、シヤトル入港と同時に目的を敢調べられ結局柔道は體育と認める敵入國罷りならぬと通告されたもので、同氏は語る

アメリカ に於ける日本柔道發達は非常に著しくロスアンゼルス、サンフランシスコ其の他六年洋畫部出は六十五上の道場が在り二世は勿論アメリカ人も熱心に研究して居る、ギーランドのゼンソハイスクールでも柔道全科としてゐる程盛ん

臺日漢詩壇

選者 魏清德

紀元二千六百年賦

辛子瑜

六百年前紀二千。想旗國盛海東天。近臣鼎鎮新三統。普照龍光遍八埏。慶誕聖神聖手從來興御極。雙星聖誕環球慶。並祝皇辛皇統延。

C　魏經龍

二千六百年。紀國慶重々屆指多。東瀛揚新聲譽。西洋接治本平和。更喜越得時盛永息弟兄。皇戈瑞兆龍年逐盛興。盡歌億兆休祥被。

C　鄭濟卿

紺嶽鼎紀數從頭。四度河清甲十周。萬世相承維一系。威名早已遍寰球。

迎年祈世賦

鄭鷹秋

昨宵守歲到深更。旋聽天雞報曉聲。起向神壇虔告。頻祈物我共欣榮。曩如千島恩厚興世同。奉想政平。米穀潮開增產衆。定歌六有慶倉盈。

堀部安兵衞

(161)

一龍齋貞山演

矢島健三畫

討入當日（二）

丁度十四日に酒屋兵衞の組離が安兵衞の家へドン〳〵激烈振つて參りますが、是へ張りましたのが、赤垣源藏、武林唯七、不破數右衞門などと云ふ、イヤどうも正裝坊のやうな歌助手合、雜踏に及んで、今晩吉良の首は我が手にあり、と云ひながブ〳〵飲んで居ります。更に感激する內に益早や時刻も迫りました、茲で一同が支度に及んだ居りますと、大石、小野寺などの面々が米澤町を出て、安兵衞の林部の邸へやつて來た、その夜カも過ぎ、手勢方揃ひましても、急と吉良の屋敷へ取り詰めると云ふ事になつた——上野介の屋敷は、東西三十間南北が二十間、表の方が玄關になつて西が隣家で、南の方が御家老の向ふ廣本の屋敷、西の方が御家人の向ひが同勢で御ざいます、表の方は御家を騙つて向ひが御家老と云ふ廣本の屋敷に隣あつて居ります。そこで赤垣源藏は、表の方が二十三人、勢手の方二十四人、合せて四十七名、皆一樣に黒小袖を着て、白布を以て袴を取つてある、是は同士打ちを致しませんやうに合印とな

し、下にも何れも鎖帷子を着用して居ります。顏の毛には各自を突き込めてある、討ち死をした後に死骸取り片付けの役人が、敵方の見分をすると困るだらうとの心遣ひ。刀は何れも白布を以て卷いたのは、長く握つて居りましても差支へのないやうに又血止にもなりますと。ところで一同の刀が何れも總刀ばかり、と云ふのは赤穗の主君淺野內匠頭長矩といふ方が、文武の二道を嗜く御好みになりまして、とりわけ武具が御好きで色色な結構な物を集めた、一體吉田

細川の家來が感じたり不審がるのも無理がない。——大石內藏助から是々と理由を話され、今更ら感心致したと申します。されば義士の面々その結構な體の勢手拵えんで、勇猛言語、吉良の屋敷へ取り詰めた。前日の雪は全然止んで了つて、十四日の月は中空に冴渡と渡つた如く、その景色たるや實に凄絶の外はありません。其處で大石內藏助は表門を大手と定めまして是へ向ひ、脇の主稅良金は裏門を搦手として是へ向はせました。先づ樣子を窺ましてから門を開く、內から門を開けて、中へ一同がドツと押入り、門を固め、それから內へ討入らうと云ふ……ところが大石が表門を入つて、人員が改めると一人足りない、家臣の最古參老人が見えないのだ。

トヨタトラック
2600年型發賣

臺灣國產自動車株式會社
臺北市中山區
トヨタ自動車工業株式會社

合配シミタィヴ・ンモル木の許特賣專
ムーリク美身ヴラク
ムーリク養榮の級高最
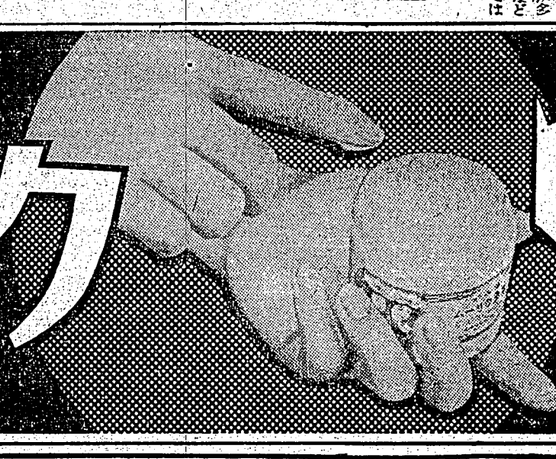
ムーリク養榮ぐ防をレア肌

に養榮の肌
にめ止レア
に粧化康健

水香料原
木リデナルナ香水

世界の名香
三十八種を調合して出來た、オリデナル香水です、濃度と云ひ高尚典雅な薫りと云ひ到底普通香水の比ではありません
價　.63　1.26　2.52
定　小　中　大
東京市日本橋區水天宮前
本舖　株式會社　安藤井筒堂藥品部

口ろすに快爽を神精ぎ防を病る入りよ口
衞生口錠
ルーオカ
病氣豫防に！健康保護に！

中口殺菌劑
カオールの三大効用！
一、病菌を驅逐する
口中殺菌劑は口より侵入する諸種の病菌を驅逐して諸病を豫防する
二、健康を保持する
健胃劑は胃を健全にし消化をよくし、强壯劑と相俟つて肉體の强健を計る
三、潑剌たる心身を生む
興奮劑は各機能の活動力を旺んにし、淸凉劑は口中の惡臭を去り精神を爽快にする
製劑顧問　ドクトル　松尾道
定價と容量

種類	容量	價
携帶用防腐入（十錠）	一個	二錢五厘
ポケット防腐入（廿五錠）	一個	五錢
御勾玉形容器付（三十錠）	一個	十錢
飛形容器付（五十錠）	一個	十五錢
茶壺形容器付（五十錠）	一個	十五錢
供用容器付（五十錠）	一個	十五錢
徳用瓶入（五十錠）	八個	二圓
徳用瓶入（一圓）	二十二個	二圓

東京市日本橋區水天宮前
本舖　株式會社　安藤井筒堂藥品部